

Gesetz- und Verordnungsblatt für das Land Thüringen

1993

Ausgegeben zu Erfurt, den 27. August 1993

Nr. 24

Inhalt

Seite

| | | |
|------------|--|-----|
| 16.08.1993 | Gesetz zur Neugliederung der Landkreise und kreisfreien Städte in Thüringen (Thüringer Neugliederungsgesetz - ThürNGG -) | 545 |
|------------|--|-----|

Gesetz zur Neugliederung der Landkreise und kreisfreien Städte in Thüringen (Thüringer Neugliederungsgesetz - ThürNGG -) Vom 16. August 1993

Inhaltsübersicht

Erster Abschnitt

Landkreise und kreisfreie Städte

§ 1 Kommunale Neugliederung

Zweiter Abschnitt

Neugliederung der Landkreise

- § 2 Landkreis Eichsfeld
- § 3 Landkreis Nordhausen
- § 4 Wartburgkreis
- § 5 Unstrut-Hainich-Kreis
- § 6 Kyffhäuserkreis
- § 7 Landkreis Schmalkalden-Meiningen
- § 8 Landkreis Gotha
- § 9 Landkreis Sömmerda
- § 10 Landkreis Hildburghausen
- § 11 Ilm-Kreis
- § 12 Landkreis Weimar-Land
- § 13 Landkreis Sonneberg
- § 14 Schwarza-Kreis
- § 15 Holzlandkreis
- § 16 Saale-Orla-Kreis
- § 17 Landkreis Greiz
- § 18 Landkreis Altenburg
- § 19 Gesamtrechtsnachfolger der aufgelösten Landkreise

Dritter Abschnitt

Neugliederung der kreisfreien Städte

- § 20 Kreisfreie Städte
- § 21 Stadt Erfurt
- § 22 Stadt Gera
- § 23 Stadt Jena
- § 24 Stadt Suhl
- § 25 Stadt Weimar
- § 26 Gesamtrechtsnachfolge bei Eingemeindung und Ortsteilrecht

Vierter Abschnitt

Übergangs- und Schlußvorschriften

- § 27 Wohnsitz
- § 28 Fortgeltung des Kreisrechts
- § 29 Kreisname
- § 30 Freistellung von Kosten

- § 31 Sonderzuwendungen bei Verlust des Kreissitzes
- § 32 Ergänzendes Recht
- § 33 Prüfungsvorbehalt
- § 34 Inkrafttreten

Der Thüringer Landtag hat das folgende Gesetz beschlossen:

Erster Abschnitt

Landkreise und kreisfreie Städte

§ 1

Kommunale Neugliederung

Das Land Thüringen wird neugegliedert

1. in die Landkreise Eichsfeld, Nordhausen, Wartburgkreis, Unstrut-Hainich-Kreis, Kyffhäuserkreis, Schmalkalden-Meiningen, Gotha, Sömmerda, Hildburghausen, Ilm-Kreis, Weimar-Land, Sonneberg, Schwarza-Kreis, Holzlandkreis, Saale-Orla-Kreis, Greiz und Altenburg;
2. in die kreisfreien Städte Erfurt, Gera, Jena, Suhl und Weimar. Die neuen Grenzen der Kreise und kreisfreien Städte sowie die Kreissitze sind aus der Karte (Anlage) zu entnehmen, die Bestandteil dieses Gesetzes ist. Bei einem eventuellen Widerspruch zwischen Gesetzestext und Karte gilt der Gesetzestext.

Zweiter Abschnitt

Neugliederung der Landkreise

§ 2

Landkreis Eichsfeld

- (1) Die Landkreise Heiligenstadt und Worbis werden aufgelöst.
- (2) Es wird ein neuer Landkreis (Eichsfeld) gebildet aus
 1. den Gemeinden des bisherigen Landkreises Heiligenstadt,
 2. den Gemeinden des bisherigen Landkreises Worbis.
- (3) Das Landratsamt hat seinen Sitz in Heilbad Heiligenstadt.

§ 3

Landkreis Nordhausen

- (1) Der Landkreis Nordhausen besteht in seinen bisherigen Kreisgrenzen fort.
- (2) Das Landratsamt hat seinen Sitz in Nordhausen.

§ 4
Wartburgkreis

- (1) Die Landkreise Eisenach und Bad Salzungen werden aufgelöst.
- (2) Es wird ein neuer Landkreis (Wartburgkreis) gebildet aus
1. den Gemeinden des bisherigen Landkreises Eisenach,
 2. den Gemeinden des bisherigen Landkreises Bad Salzungen,
 3. den Gemeinden Craula, Reichenbach, Tüngeda, Behringen und Wolfsbehringen des bisherigen Landkreises Bad Langensalza.
- (3) Das Landratsamt hat seinen Sitz in Bad Salzungen und Eisenach. Mit dem 1. Januar 1998 nimmt das Landratsamt seinen ausschließlichen Sitz in Bad Salzungen. Von diesem Zeitpunkt an ist die Stadt Eisenach kreisfrei.

§ 5
Unstrut-Hainich-Kreis

- (1) Die Landkreise Mühlhausen und Bad Langensalza werden aufgelöst.
- (2) Es wird ein neuer Landkreis (Unstrut-Hainich-Kreis) gebildet aus
1. den Gemeinden des bisherigen Landkreises Mühlhausen,
 2. den Gemeinden des bisherigen Landkreises Bad Langensalza mit Ausnahme
 - a) der in § 4 Abs. 2 Nr. 3 genannten Gemeinden,
 - b) der in § 8 Abs. 2 Nr. 4 genannten Gemeinden,
 3. der Gemeinde Zauröden des bisherigen Landkreises Sondershausen.
- (3) Das Landratsamt hat seinen Sitz in Mühlhausen/Thüringen.

§ 6
Kyffhäuserkreis

- (1) Die Landkreise Sondershausen und Artern werden aufgelöst.
- (2) Es wird ein neuer Landkreis (Kyffhäuserkreis) gebildet aus
1. den Gemeinden des bisherigen Landkreises Sondershausen mit Ausnahme der in § 5 Abs. 2 Nr. 3 genannten Gemeinde,
 2. den Gemeinden des bisherigen Landkreises Artern mit Ausnahme der in § 9 Abs. 2 Nr. 3 genannten Gemeinden.
- (3) Das Landratsamt hat seinen Sitz in Sondershausen.

§ 7
Landkreis Schmalkalden-Meiningen

- (1) Die Landkreise Meiningen und Schmalkalden werden aufgelöst.
- (2) Es wird ein neuer Landkreis (Schmalkalden-Meiningen) gebildet aus
1. den Gemeinden des bisherigen Landkreises Meiningen mit Ausnahme der in § 10 Abs. 2 Nr. 3 genannten Gemeinden,
 2. den Gemeinden des bisherigen Landkreises Schmalkalden,
 3. den Gemeinden Oberhof, Zella-Mehlis, Christes, Kühndorf, Rohr, Viernau, Schwarza, Dillstädt, Benshausen und Ebertshausen des bisherigen Landkreises Suhl.
- (3) Das Landratsamt hat seinen Sitz in Meiningen.

§ 8
Landkreis Gotha

- (1) Der Landkreis Gotha wird aufgelöst.
- (2) Es wird ein neuer Landkreis (Gotha) gebildet aus
1. den Gemeinden des bisherigen Landkreises Gotha,
 2. den Gemeinden Döllstädt, Dachwig, Großfahner, Gierstädt, Bienstädt, Zimmernsupra, Nottleben, Gamstädt, Ingersleben, Neudietendorf und Apfelstädt des bisherigen Landkreises Erfurt,
 3. der Gemeinde Crawinkel des bisherigen Landkreises Arnstadt,
 4. den Gemeinden Gräfen-tonna und Burgtonna des bisherigen Landkreises Bad Langensalza.
- (3) Das Landratsamt hat seinen Sitz in Gotha.

§ 9
Landkreis Sömmerda

- (1) Die Landkreise Erfurt und Sömmerda werden aufgelöst.
- (2) Es wird ein neuer Landkreis (Sömmerda) gebildet aus
1. den Gemeinden des bisherigen Landkreises Erfurt mit Ausnahme
 - a) der Gemeinden Mittelhausen, Stotternheim, Schwerborn, Kerspleben, Vieselbach, Linderbach-Azmannsdorf, Büßleben, Niedernissa, Windischholzhausen, Egstedt, Waltersleben, Molsdorf, Fienstedt, Ermstedt, Alach, Tiefthal, Kühnhausen,
 - b) der in § 8 Abs. 2 Nr. 2 genannten Gemeinden,
 - c) der in § 11 Abs. 2 Nr. 4 genannten Gemeinden,
 - d) der in § 12 Abs. 2 Nr. 3 genannten Gemeinden,
 2. den Gemeinden des bisherigen Landkreises Sömmerda,
 3. den Gemeinden Bilzingsleben und Kannawurf des bisherigen Landkreises Artern.
- (3) Das Landratsamt hat seinen Sitz in Sömmerda.

§ 10
Landkreis Hildburghausen

- (1) Die Landkreise Hildburghausen und Suhl werden aufgelöst.
- (2) Es wird ein neuer Landkreis (Hildburghausen) gebildet aus
1. den Gemeinden des Landkreises Hildburghausen,
 2. den Gemeinden des Landkreises Suhl mit Ausnahme
 - a) der Gemeinden Albrechts, Dietzhausen und Wichtshausen,
 - b) der in § 7 Abs. 2 Nr. 3 genannten Gemeinden,
 - c) der in § 11 Abs. 2 Nr. 3 genannten Gemeinde,
 3. den Gemeinden Westenfeld, Haina, Römhild, Mendhausen und Milz des bisherigen Landkreises Meiningen.
- (3) Das Landratsamt hat seinen Sitz in Hildburghausen.

§ 11
Ilm-Kreis

- (1) Die Landkreise Arnstadt und Ilmenau werden aufgelöst.
- (2) Es wird ein neuer Landkreis (Ilm-Kreis) gebildet aus
1. den Gemeinden des bisherigen Landkreises Arnstadt mit Ausnahme der in § 8 Abs. 2 Nr. 3 genannten Gemeinde,

2. den Gemeinden des bisherigen Landkreises Ilmenau mit Ausnahme der Gemeinde Vesser,
3. der Gemeinde Gehlberg des bisherigen Landkreises Suhl,
4. der Gemeinde Rockhausen und dem Ortsteil Bechstädt-Wagd der Gemeinde Egstedt des bisherigen Landkreises Erfurt.

(3) Das Landratsamt hat seinen Sitz in Arnstadt.

§ 12
Landkreis Weimar-Land

- (1) Die Landkreise Weimar und Apolda werden aufgelöst.
- (2) Es wird ein neuer Landkreis (Weimar-Land) gebildet aus
 1. den Gemeinden des bisherigen Landkreises Weimar mit Ausnahme der Gemeinden Süßenborn, Taubach, Possendorf, Legefild, Gelmeroda, Niedergrunstedt, Tröbsdorf und Gaberndorf,
 2. den Gemeinden des bisherigen Landkreises Apolda,
 3. den Gemeinden Mönchenholzhausen und Klettbach des bisherigen Landkreises Erfurt,
 4. der Gemeinde Dröbnitz des bisherigen Landkreises Jena.

(3) Das Landratsamt hat seinen Sitz in Apolda.

§ 13
Landkreis Sonneberg

(1) Die Landkreise Sonneberg und Neuhaus am Rennweg werden aufgelöst.

- (2) Es wird ein neuer Landkreis (Sonneberg) gebildet aus
 1. den Gemeinden des Landkreises Sonneberg,
 2. den Gemeinden des Landkreises Neuhaus am Rennweg mit Ausnahme der in § 14 Abs. 2 Nr. 3 genannten Gemeinden.

(3) Das Landratsamt hat seinen Sitz in Sonneberg.

§ 14
Schwarza-Kreis

- (1) Die Landkreise Rudolstadt und Saalfeld werden aufgelöst.
- (2) Es wird ein neuer Landkreis (Schwarza-Kreis) gebildet aus
 1. den Gemeinden des Landkreises Rudolstadt,
 2. den Gemeinden des Landkreises Saalfeld,
 3. den Gemeinden Mellenbach-Glasbach, Meuselbach-Schwarzühle, Katzhütte, Cursdorf, Deesbach, Lichtenhain/Bergbahn, Oberweißbach, Unterweißbach, Meura, Lichte, Schmiedefeld, Reichmannsdorf, Piesau, Lippelsdorf, Gebersdorf, Großneundorf, Buchbach, Gräfenhain und Lichtenhain bei Gräfenhain des bisherigen Landkreises Neuhaus am Rennweg,
 4. den Gemeinden Schmiedebach, Lehesten, Röttersdorf, Brennersgrün und Lothra des bisherigen Landkreises Lobenstein,
 5. der Gemeinde Lausnitz b. Pößneck des bisherigen Landkreises Pößneck.

(3) Das Landratsamt hat seinen Sitz in Saalfeld.

§ 15
Holzlandkreis

(1) Die Landkreise Jena, Stadtroda und Eisenberg werden aufgelöst.

- (2) Es wird ein neuer Landkreis (Holzlandkreis) gebildet aus
 1. den Gemeinden des Landkreises Jena mit Ausnahme
 - a) der in § 12 Abs. 2 Nr. 4 genannten Gemeinde,
 - b) der Gemeinden Isserstedt, Krippendorf, Cospeda, Kunitz, Drackendorf, Maua, Münchenroda und Jenaprießnitz,
 2. den Gemeinden des Landkreises Eisenberg,
 3. den Gemeinden des Landkreises Stadtroda.

(3) Das Landratsamt hat seinen Sitz in Eisenberg.

§ 16
Saale-Orla-Kreis

(1) Die Landkreise Pößneck, Schleiz und Lobenstein werden aufgelöst.

- (2) Es wird ein neuer Landkreis (Saale-Orla-Kreis) gebildet aus
 1. den Gemeinden des Landkreises Pößneck mit Ausnahme der in § 14 Abs. 2 Nr. 5 genannten Gemeinde,
 2. den Gemeinden des Landkreises Schleiz,
 3. den Gemeinden des Landkreises Lobenstein mit Ausnahme der in § 14 Abs. 2 Nr. 4 genannten Gemeinden.

(3) Das Landratsamt hat seinen Sitz in Schleiz.

§ 17
Landkreis Greiz

(1) Die Landkreise Gera, Greiz und Zeulenroda werden aufgelöst.

- (2) Es wird ein neuer Landkreis (Greiz) gebildet aus
 1. den Gemeinden des Landkreises Gera mit Ausnahme der Gemeinden Roben, Aga, Cretzschwitz, Sölmnitz, Hain, Röspsen, Trebnitz, Thränitz, Falka, Weißig, Hermsdorf und des Ortsteils Naulitz der Stadt Ronneburg,
 2. den Gemeinden des Landkreises Zeulenroda,
 3. den Gemeinden des Landkreises Greiz.

(3) Das Landratsamt hat seinen Sitz in Greiz.

§ 18
Landkreis Altenburg

(1) Die Landkreise Altenburg und Schmölln werden aufgelöst.

- (2) Es wird ein neuer Landkreis (Altenburg) gebildet aus
 1. den Gemeinden des Landkreises Altenburg,
 2. den Gemeinden des Landkreises Schmölln.

(3) Das Landratsamt hat seinen Sitz in Altenburg.

§ 19
Gesamtrechtsnachfolger der aufgelösten Landkreise

Für die in den §§ 2 bis 18 dieses Gesetzes aufgelösten Landkreise treten folgende neue Landkreise als Gesamtrechtsnachfolger ein:

| für den aufgelösten Landkreis | der neue Landkreis |
|-------------------------------|------------------------|
| 1. Altenburg | Altenburg |
| 2. Apolda | Weimar-Land |
| 3. Arnstadt | Ilm-Kreis |
| 4. Artern | Kyffhäuserkreis |
| 5. Bad Salzungen | Wartburgkreis |
| 6. Eisenach | Wartburgkreis |
| 7. Eisenberg | Holzlandkreis |
| 8. Erfurt | Sömmerda |
| 9. Gera | Greiz |
| 10. Gotha | Gotha |
| 11. Greiz | Greiz |
| 12. Heiligenstadt | Eichsfeld |
| 13. Hildburghausen | Hildburghausen |
| 14. Ilmenau | Ilm-Kreis |
| 15. Jena | Holzlandkreis |
| 16. Bad Langensalza | Unstrut-Hainich-Kreis |
| 17. Lobenstein | Saale-Orla-Kreis |
| 18. Meiningen | Schmalkalden-Meiningen |
| 19. Mühlhausen | Unstrut-Hainich-Kreis |
| 20. Neuhaus am Rennweg | Sonneberg |
| 21. Pößneck | Saale-Orla-Kreis |
| 22. Rudolstadt | Schwarza-Kreis |
| 23. Saalfeld | Schwarza-Kreis |
| 24. Schleiz | Saale-Orla-Kreis |
| 25. Schmalkalden | Schmalkalden-Meiningen |
| 26. Schmöln | Altenburg |
| 27. Sömmerda | Sömmerda |
| 28. Sondershausen | Kyffhäuserkreis |
| 29. Sonneberg | Sonneberg |
| 30. Stadtraa | Holzlandkreis |
| 31. Suhl | Hildburghausen |
| 32. Weimar | Weimar-Land |
| 33. Worbis | Eichsfeld |
| 34. Zeulenroda | Greiz. |

Dritter Abschnitt Neugliederung der kreisfreien Städte

§ 20 Kreisfreie Städte

- (1) Die Städte Erfurt, Gera, Jena, Suhl und Weimar sind kreisfrei.
 (2) Mit Wirkung vom 1. Januar 1998 wird Eisenach kreisfrei.

§ 21 Stadt Erfurt

In die Stadt Erfurt werden die Gemeinden Mittelhausen, Stotternheim, Schwerborn, Kerspleben, Vieselbach, Linderbach-Azmannsdorf, Bübleben, Niedernissa, Windischholzhausen, Egstedt ohne den Ortsteil Bechstedt-Wagd, Waltersleben, Molsdorf, Ermstedt, Fienstedt, Alach, Tiefthal und Kühnhausen eingegliedert.

§ 22 Stadt Gera

In die Stadt Gera werden die Gemeinden Roben, Aga, Cretzschwitz, Söllnitz, Hain, Röpsen, Trebnitz, Thränitz, Falka,

Weißig, Hermsdorf und der Ortsteil Naulitz der Stadt Ronneburg eingegliedert.

§ 23 Stadt Jena

In die Stadt Jena werden die Gemeinden Isserstedt, Krippendorf, Cospeda, Kunitz, Drackendorf, Maua, Münchenroda und Jena-Prießnitz eingegliedert.

§ 24 Stadt Suhl

In die Stadt Suhl werden die Gemeinden Albrechts, Dietzhausen, Vesser und Wichtshausen eingegliedert.

§ 25 Stadt Weimar

In die Stadt Weimar werden die Gemeinden Süßenborn, Taubach, Possendorf, Legefild, Gelmeroda, Niedergunstedt, Tröbsdorf und Gaberndorf eingegliedert.

§ 26 Gesamtrechtsnachfolge bei Eingemeindung und Ortsteilrecht

(1) Gesamtrechtsnachfolger für die einzugliedernde Gemeinde ist die aufnehmende Stadt.

(2) Die einzugliedernde Gemeinde besteht als Ortsteil mit eigenem Namen fort.

(3) In den Ortsteilen kann eine Ortschaftsverfassung nach Maßgabe des § 45 der Thüringer Kommunalordnung eingeführt werden. Eine entsprechende Regelung ist in die Hauptsatzung der Stadt aufzunehmen, wenn dies die Mehrheit der Anwesenden auf der ersten Bürgerversammlung des Ortsteils beschließt; diese Bürgerversammlung hat der Oberbürgermeister spätestens innerhalb eines Jahres nach Eingliederung einzuberufen.

(4) Das vor der Eingliederung in der Gemeinde geltende Recht gilt nach Maßgabe der gesetzlichen Vorschriften als Ortsteilrecht weiter, soweit es nicht durch die Eingliederung gegenstandslos geworden ist, längstens jedoch bis zum Ende des dritten auf das Jahr der Eingliederung folgenden Kalenderjahres. Die noch nicht rechtsverbindlichen Bauleitpläne der Gemeinde werden im Rahmen der städtischen Gesamtbauleitplanung unter Berücksichtigung der ortsspezifischen Besonderheiten weitergeführt.

(5) Für die Dauer der ersten kommunalen Wahlperiode nach Inkrafttreten dieses Gesetzes sind in den Vermögenshaushalten der Stadt für Investitionen in dem Ortsteil angemessene Geldmittel einzustellen. Daneben stellt die Stadt dem Ortsteil finanzielle Mittel nach Maßgabe des § 45 Abs. 5 Satz 4 Thüringer Kommunalordnung zur Verfügung.

(6) Die aufnehmende Stadt wird ermächtigt, die Mitgliedschaft der Gemeinde in Vereinigungen, Verwaltungsgemeinschaften, kommunalen Arbeitsgemeinschaften, Zweckvereinbarungen und Zweckverbänden innerhalb eines Jahres zu kündigen.

Vierter Abschnitt Übergangs- und Schlußvorschriften

§ 27 Wohnsitz

Soweit für Rechte und Pflichten die Dauer des Wohnens im Gebiet eines Landkreises oder einer Gemeinde maßgebend ist, wird den Einwohnern die bis zum Inkrafttreten dieses Gesetzes ununterbrochene Wohndauer in dem bisherigen Landkreis oder in der bisherigen Gemeinde angerechnet.

§ 28 Fortgeltung des Kreisrechts

Das vor Inkrafttreten dieses Gesetzes geltende Kreisrecht gilt in den Gebieten der bisherigen Landkreise fort, bis es durch neues Kreisrecht oder das Recht einer kreisfreien Stadt ersetzt wird oder aus anderen Gründen außer Kraft tritt; § 26 Abs. 4 Satz 1 Halbsatz 3 gilt entsprechend.

§ 29 Kreisname

Die endgültige Entscheidung über den neuen Kreisnamen trifft der neue Kreistag.

§ 30 Freistellung von Kosten

Das Land Thüringen und die seiner Aufsicht unterstehenden Körperschaften erheben für Rechtshandlungen, die bei der Durchführung dieses Gesetzes notwendig werden, keine Kosten (Gebühren und Auslagen), insbesondere nicht die Kosten nach dem Gerichtskostengesetz und der Kostenordnung einschließlich der Beurkundungs- und Beglaubigungsgebühren.

§ 31 Sonderzuwendungen bei Verlust des Kreissitzes

(1) Kreisangehörige Gemeinden, die im Vollzug dieses Gesetzes den Kreissitz verlieren, erhalten im Rahmen des kommunalen Finanzausgleichs ab 1993 für die Dauer von fünf Jahren Anpassungshilfen für Investitionen.

(2) Die Anpassungshilfen umfassen:
1. jährlich einen Sockelbetrag von einer Million Deutsche Mark,

2. jährlich pro Einwohner des bisherigen Landkreises (Stand 31. Dezember 1993) abzüglich der Einwohnerzahl der bisherigen Kreisstadt (Stand 31. Dezember 1993) einen Betrag in Höhe von 18 Deutsche Mark.

Für 1993 wird der Berechnung die Einwohnerzahl vorläufig nach dem Stand vom 31. Dezember 1992 zugrundegelegt; eine Über- oder Minderzahlung wird im Jahre 1994 ausgeglichen.

(3) Weitere Anpassungshilfen nach Absatz 1 werden für die Dauer von drei Jahren für besonders strukturschwache Gemeinden, die den Kreissitz verlieren, in Höhe von insgesamt 4,5 Millionen Deutsche Mark jährlich gewährt. Die Aufteilung dieses Betrages erfolgt durch Richtlinien des Innenministers im Einvernehmen mit dem Finanzminister.

(4) Die in den Absätzen 1 bis 3 genannten Anpassungshilfen werden im Rahmen des kommunalen Finanzausgleichs zusätzlich zu der in § 3 Abs. 2 Thüringer Finanzausgleichsgesetz festgelegten Finanzausgleichsmasse zur Verfügung gestellt.

§ 32 Ergänzendes Recht

Die Regelungen dieses Gesetzes werden ergänzt durch die Bestimmungen des Thüringer Gesetzes über Maßnahmen zur kommunalen Gebietsreform.

§ 33 Prüfungsvorbehalt

(1) Zum 1. Januar 1999 wird die wirtschaftliche Existenzfähigkeit der Kreise Sonneberg und Hildburghausen durch die Landesregierung überprüft und - sofern dies nicht der Fall sein sollte - über mögliche Änderungen nachgedacht.

(2) Zum 1. Januar 1999 wird durch die Landesregierung überprüft, ob und gegebenenfalls welche Gemeinden mit der Stadt Suhl vereinigt werden sollen.

§ 34 Inkrafttreten

Dieses Gesetz tritt am ersten Tag des Monats in Kraft, der auf den Tag der Kommunalwahlen 1994 folgt.

Erfurt, den 16. August 1993
Der Präsident des Landtags
In Vertretung
Backhaus
Vizepräsident



- Neugliederung - LAND THÜRINGEN



in Landkreise und kreisfreie Städte

Zeichenerklärung

- Staatsgrenze
- Landesgrenze
- Regierungsbezirks-
grenze
- Kreisgrenze
- Gemeindegrenze
- GERA** kreisfreie Stadt
- ERFURT** Landeshauptstadt
- GOTHA** Kreissitz
- RÜHA** städtische Gemeinde
- Werra** nichtstädtische Gemeinde
- Siege** Verwaltungssitz
- Ortsteil Bechstedt-Wagd**

Die Neugliederung in Landkreise und kreisfreie Städte tritt am ersten Tag des Monats in Kraft, der auf den Tag der Kommunalwahlen 1994 folgt. Die endgültige Entscheidung über den neuen Kreisnamen trifft der neue Kreistag.

Maßstab 1:600 000

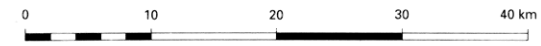

Herausgeber: Thüringer Innenministerium
1993

Diese Karte ist gesetzlich geschützt. Vervielfältigungen sind nur mit Genehmigung des Herausgebers zulässig. Als Vervielfältigung - auch von Teilen - gelten z. B. Nachdruck, Fotokopie, Mikroverfilmung, Digitalisierung, Scannen, Speichern auf Datenträgern sowie Abzeichnung.

Herausgeber und Verleger: Thüringer Landtag.

Druck: Gebr. Frank KG, 07545 Gera. Erscheinungsweise nach Bedarf.

Verantwortlich für den Inhalt:

1. Der Thüringer Landtag für die Gesetze.
2. Die Thüringer Staatskanzlei für die Rechtsverordnungen der Landesregierung, der Minister und sonstige Veröffentlichungen von wesentlicher Bedeutung.

Bezugsbedingungen: Bezugszeit ist das Kalenderjahr. Bezugspreis im Abonnement jährlich 65,00 DM. Abbestellungen für das nächste Kalenderjahr müssen bis spätestens 1. November der Landtagsverwaltung vorliegen. Auslieferung von Einzelstücken durch die Landtagsverwaltung. Preis je Doppelseite : 0,30 DM zuzügl. Versandkosten. Die Preise enthalten keine Mehrwertsteuer, da die Herausgabe des Gesetz- und Verordnungsblattes hoheitliche Tätigkeit ist.

Postanschrift: Verwaltung des Thüringer Landtags, 99096 Erfurt, Arnstädter Straße 51. Tel.: 37 2070